EZVIZ

RS20 Pro

Robotti-imuri ja moppiyhdistelmä



TURVALLISUUSVAROITUS

TURVALLISUUSOHJEET

 Ennen tämän tuotteen käyttöä, lue huolellisesti tämän käyttöoppaan kaikki sisällöt, asenna laite asianmukaisesti ja säilytä tämä opas tulevaa käyttöä varten. Tulipalon, sähköiskun tai muiden vammojen riskin vähentämiseksi, noudata seuraavia käyttövaatimuksia:

· Tämä laite ei ole tarkoitettu käytettäväksi henkilöiden (mukaan lukien lapset) toimesta, joilla on vähentynyt fyysinen, aistien tai henkinen kyky, tai kokemus ja tietämys, ellei heille ole annettu valvontaa tai ohjeita laitteen käytöstä vastuullisen henkilön toimesta. Lasten tulee olla valvottuja varmistaakseen, etteivät he leiki laitteen kanssa.

· Eurooppalaisille tämä laite voidaan antaa käyttöön 8-vuotiaille ja sitä vanhemmille lapsille sekä henkilöille, joilla on fyysisiä, aistinvaraisia tai henkisiä rajoitteita tai joilla on vähän kokemusta tai tietoa, jos heille on annettu valvontaa tai ohjeita laitteen turvallisesta käytöstä ja he ymmärtävät siihen liittyvät vaarat. Puhdistusta ja käyttäjän huoltoa ei saa tehdä ilman valvontaa. Lapset eivät saa leikkiä laitteella.

· Älä imuroi korkean lämpötilan aineita (sammumattomat tupakan tumpit, tulitikut, kuumat tuhkat jne.), erittäin hienojakoisia aineita (kuten kalkki, sementti, sahanpuru, kipsi, tuhka ja värikasetit) tai suuria teräviä sirpaleita (ei fyysisesti määriteltyjä esineitä, kuten lasia).

· Tuotteen siirtämiseen 50 ja 60 Hz välillä ei tarvita toimenpiteitä, sillä tuote voi sopeutua molempiin taajuuksiin.

· Jos virtajohto on vaurioitunut, se on vaihdettava valmistajan, sen huoltoedustajan tai vastaavasti pätevän henkilön toimesta vaaratilanteiden välttämiseksi.

·Älä hengitä suuria määriä nesteitä tai teräviä esineitä, kuten nauloja.

· CS-RS20-PRO-UGA2- ja CS-RS20-PRO-SGA2-laitteiden asennuksen yhteydessä sulje hanan vesihuolto. Tämä tuote tukee enintään 1

MPa:n vesipainetta ja vähintään 0,1 MPa:n vesipainetta.

· Latauksen aikana käytä EZVIZ:n tarjoamaa tukiasemaa.

Robottimalli	Tukiasemamalli
CS-RS20-PRO-PGA2	CS-RS20-PRO-PGA2-D
CS-RS20-PRO-PGA5	CS-RS20-PRO-PGA5-D
CS-RS20-PRO-TGA2	CS-RS20-PRO-TGA2-D
CS-RS20-PRO-TGA5	CS-RS20-PRO-TGA5-D
CS-RS20-PRO-UGA2	CS-RS20-PRO-UGA2-D
CS-RS20-PRO-SGA2	CS-RS20-PRO-SGA2-D

· VAROITUS: Sähköiskun vaaran vähentämiseksi - Älä käytä ulkona tai kosteilla pinnoilla, kaupallisissa tai teollisissa ympäristöissä.

· VAROITUS: Sähköiskun vaaran vähentämiseksi - Käytä vain sisätiloissa.

· VAROITUS: Sähköiskun vaaran vähentämiseksi irrota pistoke ennen huoltotoimenpiteitä.



· Älä katso suoraan optiseen liitäntään laitteen ollessa käynnissä.

· Tämän tuotteen Lidar- ja viivalaserit täyttävät luokan 1 laserlaitteiden standardin IEC 60825-1, eivätkä tuota vaarallista laser säteilyä.

· VAROITUS: Optisen moduulin toiminnan tai suorituskyvyn muuttaminen mielivaltaisesti tämän käyttöohjeen määräysten noudattamatta jättämisen seurauksena voi johtaa lasersäteilyn vaaraan.

· Tukiasema voi ladata vain enintään 8 kennoa sisältäviä litiumioniakkuja, joiden nimelliskapasiteetti on enintään 5200mAh.

· Tukiasemaa ei voi ladata kertakäyttöisillä paristoilla.

LAITTEEN OIKEA KÄYTTÖ

· Laite on tarkoitettu vain kotiympäristön lattian puhdistamiseen, eikä sitä tule käyttää ulkotiloissa (kuten avoimilla parvekkeilla), ei-maatasoisessa ympäristössä (kuten portaissa) eikä teollisuusympäristössä.

· Älä käytä laitetta ripustetussa ympäristössä (kuten paritaloissa, avoimilla parvekkeilla ja huonekalujen päällä) ilman suojalaitteita.

· Lapset eivät saa käyttää laitetta leluna. Pidä lapset ja lemmikit poissa laitteesta sen käytön aikana. Älä laita lisävarusteita, kuten

sivuharjaa, paikkaan, jossa lapset voivat saavuttaa ne, jotta lapset eivät vahingossa syö niitä. Älä laita lapsia ja lemmikkejä laitteen päälle.

· Älä käytä laitetta avotulen tai hauraiden esineiden läheisyydessä.

· Älä käytä laitetta veden kyllästämillä lattioilla tai märällä maalla.

· Älä käytä laitetta ympäristössä, joka on yli 40°C tai alle 0°C.

· Älä käytä laitetta palavien materiaalien (kuten bensiinin tai tonerin) puhdistamiseen. Älä käytä laitetta alueella, jossa on palavia materiaaleja.

· Älä käytä laitetta palavien esineiden, kuten tulitikkujen, savukkeiden ja muiden tulipalon vaaraa aiheuttavien esineiden, puhdistamiseen.

· Älä käytä tuotetta suurten kivien, jätepapereiden ja muiden esineiden imuroimiseen, jotka voivat tukkia tuotteen. Kun imuputki on tukossa, puhdista tuote ajoissa ja poista pöly, puuvilla, hiukset jne. imuputkesta.

· Käytä vain valmistajan suosittelemia tai myymiä tarvikkeita. Älä käytä kolmannen osapuolen paristoja tai tukiasemaa, äläkä käytä vaurioituneita paristoja tai tukiasemaa.

· Hävitä käytetyt paristot paikallisten lakien ja määräysten mukaisesti.

· Älä polta laitetta missään olosuhteissa, sillä akku saattaa aiheuttaa räjähdyksen.

· Jos robotin takapinta on liian pölyinen, se vaikuttaa robotin lataukseen. On suositeltavaa puhdistaa se säännöllisesti tai tarpeen mukaan. On myös suositeltavaa käyttää paperipyyhettä tai pehmeää kuivaa liinaa sen puhdistamiseen.

· Jos Robotin sivulla olevan reunatunnistimen pinta on saastunut paljon pölystä, se vaikuttaa Robotin asentoon ja kartoituksen paikannustehokkuuteen kävellessään seinän vierellä. On suositeltavaa puhdistaa se säännöllisesti tai tarpeen mukaan. Koska tunnistin sijaitsee kehon sisällä, suositellaan käytettäväksi ilmapuhallustyökalua / paperipyyhettä / pehmeää kuivaa liinaa kameran puhdistamiseen tunnistimen pyyhkimiseksi. Älä laita sormiasi sen sisään puhdistamista varten.

· Robotin pohja on helppo saastua paljosta pölystä, joten

suosittelemme sen puhdistamista säännöllisesti tai tarpeen mukaan.
· Käytä laitetta ohjeiden mukaisesti. Käyttäjä vastaa vahingoista, jotka aiheutuvat laitteen virheellisestä käytöstä.
· Älä koske pistokkeeseen tai mihinkään sähköistettyyn osaan tuotteessa märillä käsillä, sillä se voi aiheuttaa sähköiskun vaaran.
· Jos et käytä tuotetta pitkään aikaan, sammuta virta ja irrota latausjohto pistorasiasta.

Sääntelytiedot

Tämä tuote ja - tarvittaessa - mukana toimitetut lisävarusteet on merkitty “CE”-merkinnällä ja ne täyttävät siten Radio Equipment Directive 2014/53/EU, ErP Directive 2009/125/EC ja RoHS Directive 2011/65/EU -direktiivien mukaiset soveltuvat harmonisoidut eurooppalaiset standardit.

Tämän symbolin merkityt tuotteet eivät voi olla hävitetty lajittelemattomana kotitalousjätteenä Euroopan unionissa. Oikean kierrätyksen varmistamiseksi palauta tämä tuote paikalliseen toimittajaasi vastaavan uuden laitteen ostamisen yhteydessä tai hävitä se erikseen määritellyillä keräyspisteillä

Tämä symboli tarkoittaa: Tämä tuote sisältää akun, jota ei voi hävittää lajittelemattomana kotitalousjätteenä Euroopan unionissa. Katso tuotteen dokumentaatiosta tarkat tiedot akusta. Akku on merkitty tällä symbolilla, joka saattaa sisältää kirjaimia kadmiumia (Cd), lyijyä (Pb) tai elohopeaa (Hg) osoittamaan. Kierrättääksesi akun asianmukaisesti, palauta se toimittajallesi tai määrätylle keräyspisteelle

VAATIMUSTENMUKAISUUSTODISTUS

Hangzhou EZVIZ Software Co., Ltd. vakuuttaa, että radiolaitteetyyppi [CS-RS20-PRO-PGA2, CS-RS20-PRO-PGA5, CS-RS20-PRO-TGA2, CS-RS20-PRO-TGA5, CS-RS20-PRO-UGA2, CS-RS20-PRO-SGA2] on direktiivin 2014/53/EU mukainen.

RADIOTAAJUISELLE RADIOTAAJUUDELLE ALTISTUMINEN

Tämän radiolaitteen käyttämät taajuuskaistat ja lähetystehon nimellisrajat (säteily ja/tai johdettu) ovat seuraavat:

Juova:	Wi-Fi 2,4 GHz
Taajuus	Muuta 2,4 GHz:sta 2,4835 GHz:iin
Tehonsiirto [EIRP]	≤ 100 mW

Tekniset parametrit

⎓	Tasavirta
~	Vaihtovirta
	sisäkäyttöön.
	Ennen lataamista lue ohjeet

Robotit	
Malli	CS-RS20-PRO-PGA2 CS-RS20-PRO-PGA5 CS-RS20-PRO-TGA2 CS-RS20-PRO-TGA5 CS-RS20-PRO-UGA2 CS-RS20-PRO-SGA2
kokonaismitta	365mm * 365mm * 101mm
Akkukapasiteetti	5200 mAh
Paino	Noin 4,1 kiloa
Akun nimellisjännite	14.4V ⎓
Arvioitu ottoteho:	20V ⎓
Nimellisteho	65W

tukiasema	
Malli	CS-RS20-PRO-PGA2-D CS-RS20-PRO-PGA5-D CS-RS20-PRO-TGA2-D CS-RS20-PRO-TGA5-D CS-RS20-PRO-UGA2-D CS-RS20-PRO-SGA2-D
nimellinen ottojännite	220-240V~50/60Hz
Nimellinen lähtö	20V ⎓ 2.5A
Nimellisteho	60 W (lataus-/mopin kuivaustilassa); 965 W(pölynpoistotilassa); 1265 W(puhdistettaessa kuumalla vedellä)
Mitat	481mm * 452mm * 529mm

TEKIJÄNOIKEUDET © Hangzhou EZVIZ Software Co., Ltd. Kaikki oikeudet pidätetään.
Kaikki tiedot, mukaan lukien kirjoitukset, kuvat ja kaaviot, ovat Hangzhou EZVIZ Software Co., Ltd.:n (jäljempänä "EZVIZ") omaisuutta. Tätä käyttöohjetta (jäljempänä "käyttöohje") ei saa kopioida, muuttaa, kääntää tai jakaa, osittain tai kokonaan millään menetelmällä, ilman ennalta saatua EZVIZin kirjallista lupaa. Ellei toisin määrätä, EZVIZ anna käyttöohjetta koskien mitään suoria tai epäsuoria takuita, vakuutuksia tai lausuntoja.

Tietoa käyttöohjeesta

Käyttöohjeessa on ohjeita tuotteen käyttämiseen ja hallintaan liittyen. Kuvat, kaaviot ja muut tiedot ovat tästä eteenpäin ainoastaan kuvaus- ja selitystarkoituksiin. Käyttöohjeen sisältämiä tietoja voidaan muuttaa ilman erillistä ilmoitusta laiteohjelmiston päivityksen vuoksi tai muusta syystä. Uusin versio on EZVIZ™ verkkosivuilla (http://www.ezviz.com).

Tarkistustiedot

Uusin versio – tammikuu 2024

Tavaramerkkien tunnustaminen

EZVIZ™, ™ ja muut EZVIZ-tavaramerkit ja -logot ovat EZVIZin omaisuutta eri lainkäyttöalueilla. Muut jäljempänä mainitut tavaramerkit ja logot ovat omistajiensa omaisuutta.

Vastuuvapauslauseke

KUVATTU TUOTE, MUKAAN LUKIEN SEN LAITTEISTO, OHJELMISTO JA LAITEOHJELMISTO, TOIMITETAAN SOVELLETTAVAN LAIN ENIMMÄISPUITTEISSA "SELLAISENAAN" KAIKKINE PUUTTEINEEN JA VIRHEINEEN EZVIZ EI ANNA SUORIA TAI EPÄSUORIA TAKUITA, MUKAAN LUKIEN RAJOITUKSETTA TAKUUT MYYNTIKELPOISUUDESTA, TYYDYTTÄVÄSTÄ LAADUSTA, SOPIVUUDESTA TIETTYYN TARKOITUKSEEN JA KOLMANNEN OSAPUOLEN LOUKKAAMATTOMUUDESTA. EZVIZ JOHTAJAT, TOIMIHENKILÖT, TYÖNTEKIJÄT TAI EDUSTAJAT EIVÄT MISSÄÄN TAPAUKSESSA VASTAA MISTÄÄN ERITYISISTÄ, SATUNNAISISTA, EPÄSUORISTA TAI SEURAAMUKSELLISISTA VAHINGOISTA, MUKAAN LUKIEN LIIKEVOITON MENETYS, LIIKETOIMINNAN KESKEYTYMINEN TAI TIETOJEN TAI MUUN DOKUMENTAATION MENETYS TUOTTEEN KÄYTÖN YHTEYDESSÄ, VAIKKA EZVIZILLE OLISI ILMOITETTU TÄLLAISTEN VAHINKOJEN MAHDOLLISUUDESTA.

SIINÄ MÄÄRIN KUIN SOVELLETTAVA LAKI SEN SALLII, EZVIZIN KOKONAISKORVAUSVELVOLLISUUS KAIKISTA VAHINGOISTA EI MISSÄÄN TAPAUKSESSA YLITÄ TUOTTEEN ALKUPERÄISTÄ OSTOHINTAA.

EZVIZ EI OTA MITÄÄN VASTUUTA HENKILÖVAHINGOISTA TAI OMAISUUSVAHINGOISTA, JOTKA JOHTUVAT TUOTTEEN TOIMINNAN KESKEYTYKSESTÄ TAI PALVELUN PÄÄTTYMISESTÄ JOHTUEN: A) VIRHEELLISESTÄ ASENNUKSESTA TAI OHJEIDEN VASTAISESTA KÄYTÖSTÄ; B) KANSALLISTEN TAI JULKISTEN ETUJEN SUOJAAMISESTA C) YLIVOIMAISESTA ESTEESTÄ; D) SINUSTA TAI KOLMANNESTA OSAPUOLESTA, MUKAAN LUKIEN RAJOITUKSITTA, KAIKKI KOLMANSIEN OSAPUOLTEN TUOTTEIDEN, OHJELMIEN, SOVELLUSTEN JA MUIDEN VASTAAVIEN KÄYTTÄMINEN. INTERNETYHTEYDELLÄ VARUSTETUN TUOTTEEN KÄYTTÄMINEN ON TÄYSIN KÄYTTÄJÄN VASTUULLA. EZVIZ EI OLE VASTUUSSA EPÄNORMAALISTA TOIMINNASTA, YKSITYISTIETOJEN VUOTAMISESTA TAI MUISTA VAHINGOISTA, JOTKA JOHTUVAT TIETOVERKKOHYÖKKÄYKSISTÄ, HAKKERIHYÖKKÄYKSISTÄ, VIRUSTARTUNNASTA TAI MUISTA TIETOTURVARISKEISTÄ, MUTTA EZVIZ TARJOAA TARVITTAESSA TEKNISTÄ TUKEA. VALVONTALAIT JA TIETOSUOJALAIT VAIHTELEVAT LAINKÄYTTÖALUEITTAIN. TARKISTA KAIKKI LAINKÄYTTÖALUEESI SOVELLETTAVAT LAIT ENNEN TUOTTEEN KÄYTTÄMISTÄ VARMISTAAKSESI, ETTÄ KÄYTTÖ ON SOVELLETTAVIEN LAKIEN MUKAISTA. EZVIZIA EI VOI PITÄÄ VASTUUSSA, MIKÄLI TUOTETTA KÄYTETÄÄN LUVATTOMAAN TARKOITUKSEEN.

MIKÄLI EDELLÄ MAINITTU JA SOVELLETTAVA LAKI OVAT RISTIRIIDASSA, SOVELLETAAN JÄLKIMMÄISTÄ.

Sisällysluettelo

Yleiskatsaus 8
Pakkauksen sisältö 8
Pohja 9
Pika-aloitusopas 13
Valmistelu 13
Liitä virtalähde tukiasemaan 13
Puhtaan veden lisääminen 14
Asenna puhdistusliuos 14
Poista suojukset 15
Asenna sivuharjat ja moppikokoonpano 16
Hanki EZVIZ-sovellus 16
Lisää robotti EZVIZ-sovellukseen 16
Sijoita robotti 17
Ensimmäinen puhdistaminen 18
Kameran tarran (valinnainen) käyttö 19
EZVIZ-sovelluksen käyttö 19
Rutiinihuolto 20
Vaihda moppiliina 21
Tyhjennä pölysäiliö 22
Puhdista/vaihda suodatin 23
Puhdista pääharja 24
Puhdista pyörät 25
Puhdista tärkeät osat 26
Puhdista puhdasvesisäiliö/jätevesisäiliö 26
Vaihda puhdistusaine 27
Vaihda pölypussi 27
Vaihda sivuharjat 28
Puhdista tukiasema 28
Puhdista ilmanottoaukon suodatin 28
Puhdista pölynkeräysputki 29
UKK 30
Ympäristövarotoimet 32
Genopladeligt litium-ion-batteri 32
Videotuotteiden käyttöä koskevia aloitteita 33

Yleiskatsaus

Pakkauksen sisältö



“Robotti-imuri ja mopinpuhdistin *1 (jäljempänä “”robotti””)”



Tukiasema *1

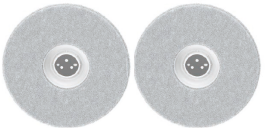

Moppikokoonpano (moppiliinalla) x2



Virtajohto x1



Sivuharja x2



Kameran tarra x1



Puhdistusaine *1



Puhdistustyökalu x1



Pika-aloitusopas x2



Tietoja säädöksistä x1

Virtajohdon todellinen ulkonäkö riippuu ostamastasi mallista.

Pohja

Robotti

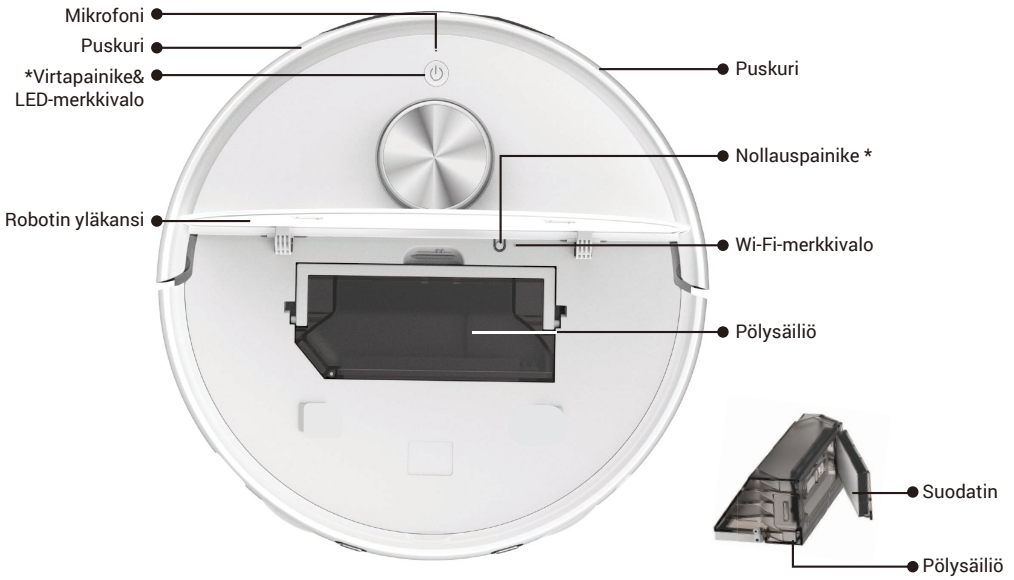

Virtapainike	
Paina ja pidä painettuna 4 sekuntia:	Käynnistä/sammuta robotti
Paina kerran:	Aloita/Keskeytä tehtävä
Paina kahdesti:	Lopeta tehtävä ja palaa tukiasemalle
Paina kolme kertaa:	Ota käyttöön/poista käytöstä lapsilukko (ota ensin käyttöön lapsilukko EZVIZ-sovelluksessa)

LED-merkkivalo		
	Oranssi	Valmiustilassa alhaisen akun varauksen vuoksi/ tehtävä keskeytetty
	Punainen	Vika tai poikkeamat, tarkista ilmoitus EZVIZ-sovelluksessa
	Sininen	Partiotarkastuksessa/etävideossa
	Valkoinen	Toimii oikein

Nollauspainike	
Pidä painettuna 4 sekunnin ajan	siirryt verkon määrittämiseen
Pidä painettuna 10 sekunnin ajan	palauttaa tehdasasetukset ja käynnistyy uudelleen


LDS Lidar
Reuna-anturi
Esteanturi
Valokeila
RGB-kamera
Infrapunaesteanturi


Latausliitin
Pölynkeräysportti
Kaiutin
Latausliitin
Veden tuloaukko
Ilmanpoisto

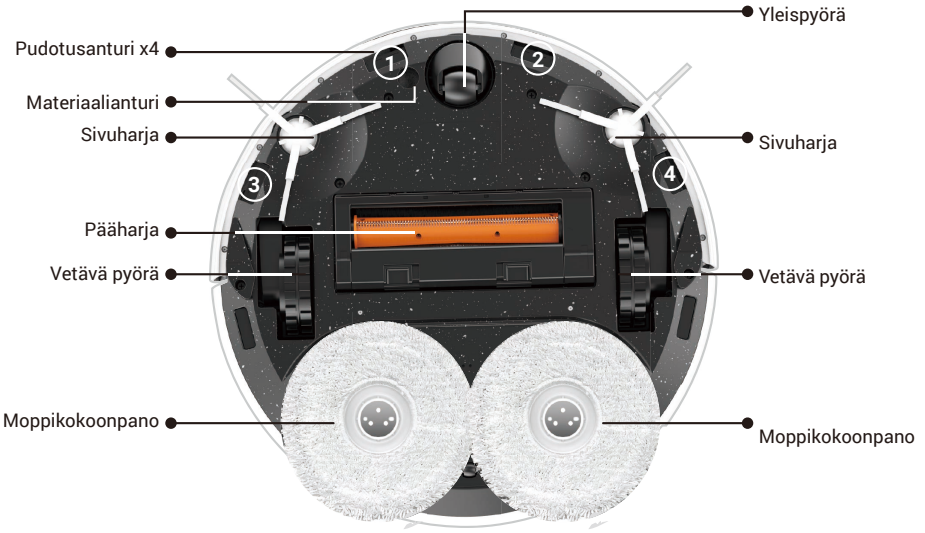
Pudotusanturi x4
Materiaalianturi
Sivuharja
Pääharja
Vetävä pyörä
Moppikokoonpano
Yleispyörä
Sivuharja
Vetävä pyörä
Moppikokoonpano
1
2
3
4

Tukiasema

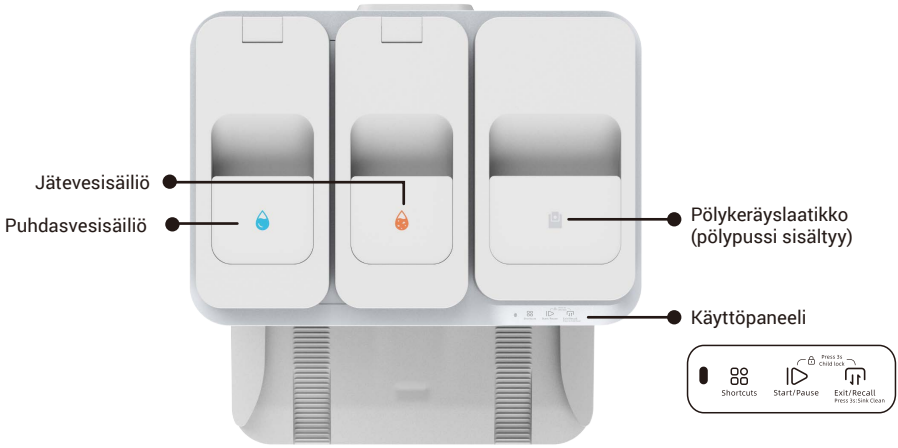

Käyttöpaneeli	
Pikakuvakkeet	Aloita/Keskeytä
Vastaavat pikakomentosarjat voidaan suorittaa kolmen toiminnon kautta (painallus kerran, painallus kahdesti, paina ja pidä 3 sekuntia). (Sitoo pikakomentosarjat ensin EZVIZ-sovellukseen.)	Paina kerran: Aloita/keskeytä tehtävä Paina ja pidä 3 sekuntia: lopeta tehtävä
Poistu/Palauta	Lapsilukko
Paina kerran: Robotti poistuu/palaa tukiasemalle Paina ja pidä 3 sekuntia: Aloita puhdistamaan Base Stationin pesuallasta, vesi suihkautuu Robotin poistuttua Base Stationista. Paina ja pidä 3 sekuntia uudelleen: Tukiasema poistaa jäteveden.	Paina ja pidä painettuna 3 sekuntia: ota lapsilukko käyttöön/poista se käytöstä (Ota lapsilukko-ominaisuus käyttöön ensin EZVIZ-sovelluksessa)

Ilmaisin tukiasemalla		
	Oranssi	Hieman poikkeuksia
	Punainen	Poikkeukset, tarkista ilmoitus EZVIZ-sovelluksessa
	Valkoinen	Toimii oikein

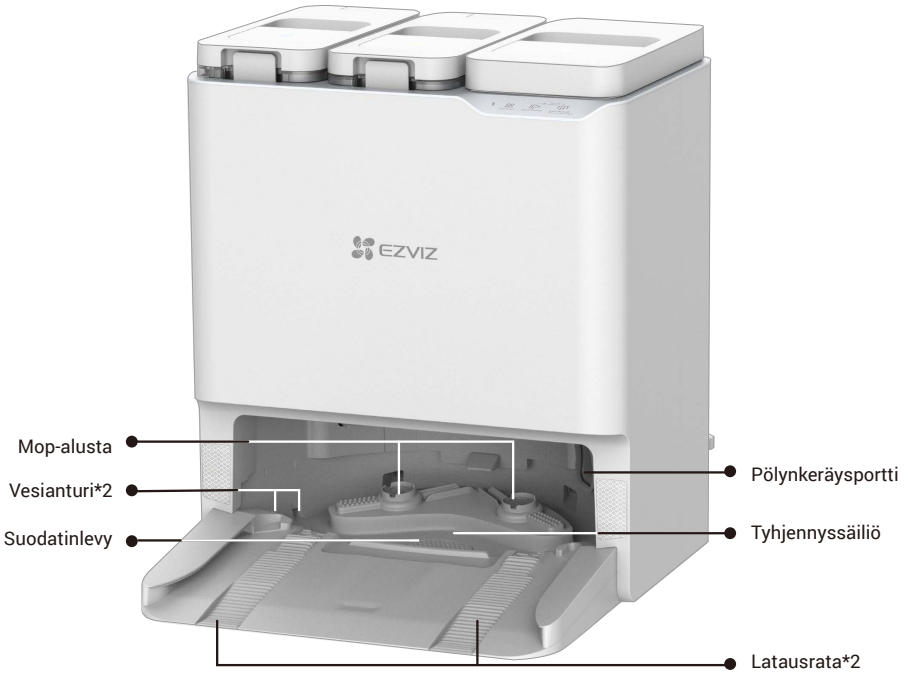
Mop-alusta
Vesianturi*2
Suodatinlevy
Pölynkeräysportti
Tyhjennyssäiliö
Latausrata*2

Pika-aloitusopas

Valmistelu

Yritä välttää käyttöä ympäristössä, jossa on portaita (jos on pakko, asenna suojakaide) ja yritä poistaa maassa olevat esteet ennen käyttöä.

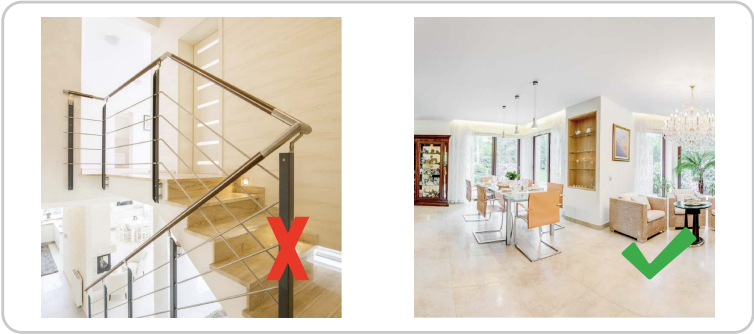

Liitä virtalähde tukiasemaan

Valitse sopiva paikka, aseta tukiasema vaakasuoralle lattialle seinää vasten, yhdistä tukiasema ja virtapistoke virtajohdolla, ja tukiasema käynnistyy automaattisesti (on suositeltavaa asettaa tukiasema tasaiselle vaalealle laattalattialle maton tai puulattian sijaan).



- Välttääksesi ulkoiset lämpövauriot tukiasemalle, älä aseta sitä pattereiden, lämmittimien, takkojen jne. viereen.
- Normaalia latausprosessia varten älä aseta tukiasemaa ympäristöihin, jotka altistuvat suoralle auringonvalolle, sateelle, lumelle tai kosteudelle, muuten robotti ei välttämättä palaa tukiasemalle.

Puhtaan veden lisääminen

Poista puhdasta vettä ja jätevettä sisältävien säiliöiden suojapussit, täytä puhdasta vettä sisältävä säiliö puhtaalla vedellä ja asenna ne takaisin paikoilleen.

- Älä täytä kuumaa vettä, muuten laite voi vaurioitua.
- On suositeltavaa lisätä vesijohtovettä huoneenlämpötilassa, älä lisää vedenpuhdistimella suodatettua vettä.
- Jos tarvitset puhdistusliuosta, käytä EZVIZ-erikoispuhdistusliuosta. Muu puhdistusliuos voi vahingoittaa laitetta.
- Älä ylitä veden enimmäistason rajaa.



Asenna puhdistusliuos

1. Poista suojakalvo ja sinetti puhdistusaineen pullon päältä.



2. Ota jätevesisäiliö ulos ja asenna puhdistusliuospullo seuraavan kuvan mukaisesti.
3. Aseta jätevesisäiliö paikalleen asennuksen jälkeen.

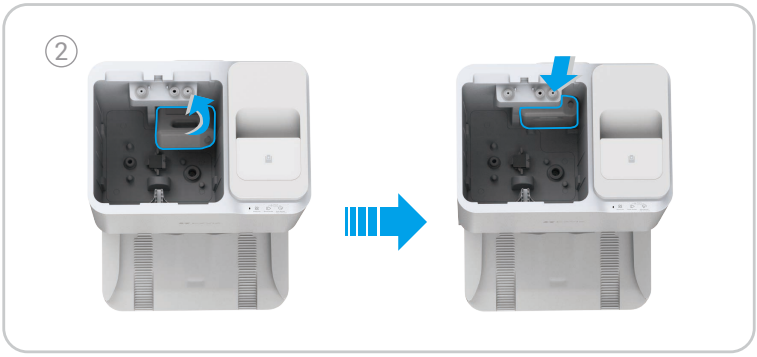

- Paina puhdistusliuospullo paikalleen asennuksen yhteydessä.
- Älä käytä muuta kuin EZVIZin tuottamaa sterilointi- tai puhdistusliuosta, muuten laite voi vaurioitua.

Poista suojukset

Ennen käyttöä poista suojat molemmilta etupuskurin puolilta sekä kaikki suojakalvot sekä robotista että tukiasemasta.



Asenna sivuharjat ja moppikokoonpano

Asenna sivuharjat ja moppikokoonpano pohjaan: kohdista sivuharjat kuvan osoittamaan kohtaan ja paina ne alas. "Napsahduksen" kuuleminen osoittaa, että ne on asennettu paikalleen. Kohdista moppikokoonpano magneettipisteeseen.

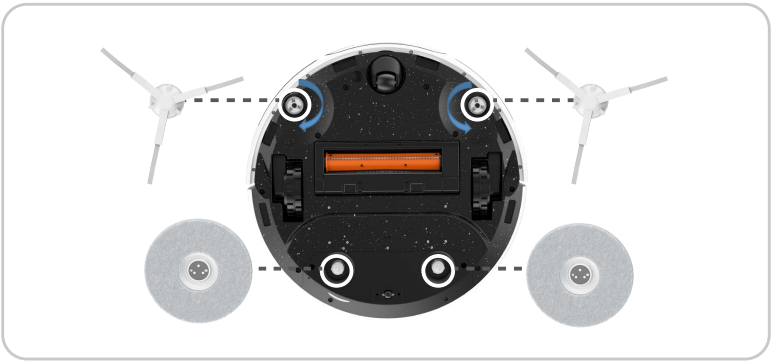

Hanki EZVIZ-sovellus

1. Yhdistä matkapuhelimesi Wi-Fi-verkkoon (vain 2,4 GHz:n Wi-Fi on tuettu).
2. Lataa ja asenna EZVIZ-sovellus etsimällä hakusanalla "EZVIZ" App Storesta tai Google Play™ -kaupasta.
3. Käynnistä sovellus ja rekisteröi EZVIZ-käyttäjätili.

EZVIZ App

Download on the App Store

GET IT ON Google Play

- Jos olet jo käyttänyt sovellusta, varmista, että käytössä on uusin versio. Tarkista päivitysten saatavuus siirtymällä App Storeen tai Google Play™ -kauppaan ja etsimällä hakusanalla "EZVIZ".
- Todellinen prosessi voi vaihdella sovelluksen jatkuvien päivitysten vuoksi. Toimi sovelluksessa annettujen ohjeiden mukaan.

Lisää robotti EZVIZ-sovellukseen

1. Kirjaudu tilillesi EZVIZ-sovelluksen kautta, napauta laitteen lisäyskuvaketta, jolloin QR-koodin skannausnäkymä ilmestyy näyttöön.
2. Pidä robotin virtapainiketta painettuna 4 sekunnin ajan, kunnes se käynnistyy.
3. Avaa robotin yläkansi, skannaa robotin rungossa oleva QR-koodi ja suorita robotin verkon määrittäminen ja lisää robotti käyttöliittymän kehotusten mukaisesti.

Jos Wi-Fi-yhteys epäonnistui tai haluat liittää robotin toiseen Wi-Fi-verkkoon, sinun on pidettävä nollauspainiketta painettuna 4 sekunnin ajan, jolloin robotti käynnistyy uudelleen ja voit lisätä robotin EZVIZ-sovellukseen uudelleen.

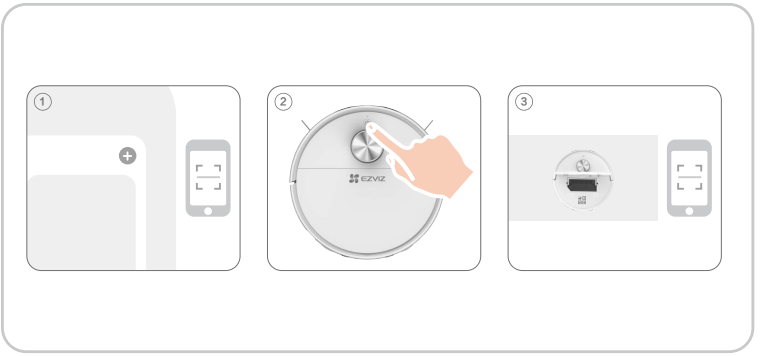

Sijoita robotti

Aseta robotti tukiaseman eteen ja paina sitten toimintopaneelista. Robotti siirtyy tukiasemaan ja aloittaa latauksen.

On suositeltavaa sijoittaa robotti enintään 50 cm etäisyydelle tukiasemasta, jotta latausongelmilta vältytään.

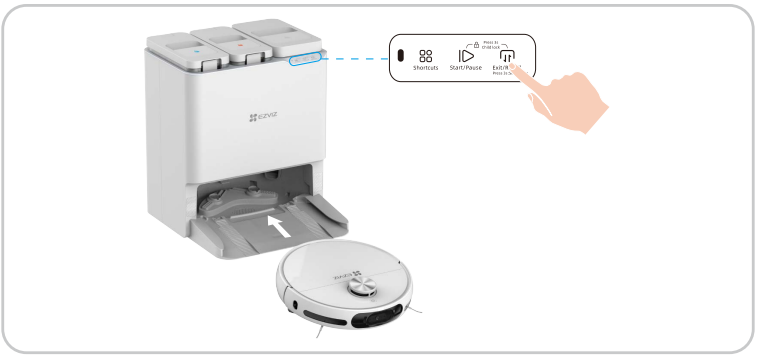

Ensimmäinen puhdistaminen

Sinulla on kolme tapaa käyttää:
1. Paina -painiketta tukiasemalla aloittaaksesi.

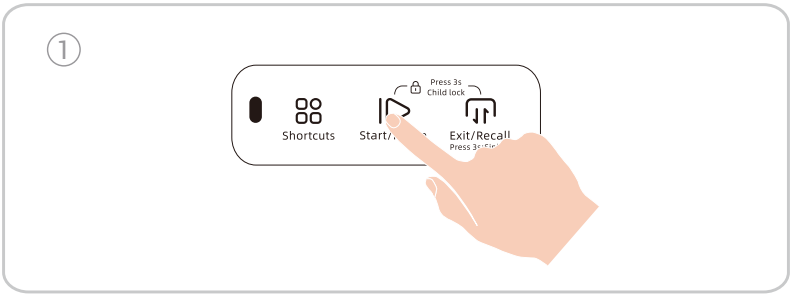

2. Kirjaudu tilillesi EZVIZ-sovelluksen kautta, lisää laite ja valitse puhdistustila laitteen kotisivulta sovelluksessa ja napsauta .

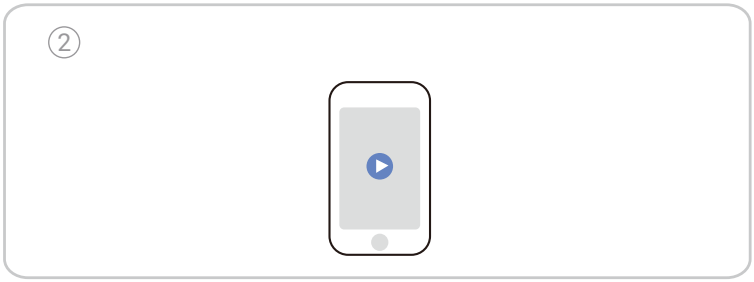

3. Paina robottinappia käynnistääksesi sen.

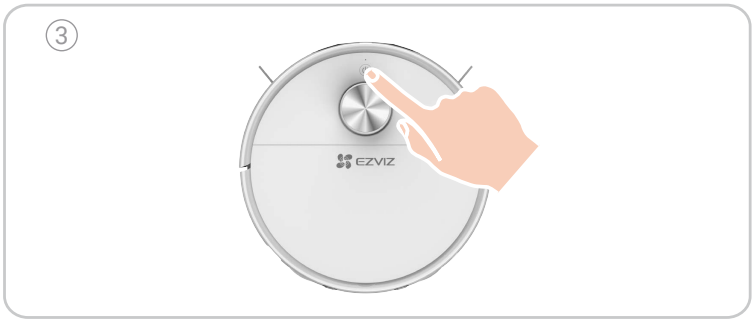

Kameran tarran (valinnainen) käyttö

Kameran tarra on mukana, jos haluat peittää kameran.

1. Repäise suojakalvo pois.
2. Puhdista ja pyyhi kameran lasi kostealla paperipyyhkeellä. Kiinnitä ja paina kameran tarra kameran lasiin ja varmista, että se pysyy tiukasti kiinni.
3. Tarra voidaan pestä ja käyttää uudelleen.



Tämän tuotteen visuaalinen esteiden välttämistoiminto edellyttää yhtenä edellytyksenä, että kamera on päällä ja siihen liittyvä kuvankäsittely tapahtuu paikallisesti tuotteessa eikä sitä ladata EZVIZ CloudPlay -palveluun. Voit tarvittaessa hylätä toiminnon peittämällä kameran. Tuotepakkauksen mukana toimitetaan kameran tarra peittämistä varten. Tarra on sähköstaattisesti adsorboitu.

EZVIZ-sovelluksen käyttö

Sovelluksen käyttöliittymä voi vaihdella versiopäivityksistä johtuen. Todellinen käyttöliittymä riippuu puhelimeesi asennetusta sovelluksesta.

Puhdistuskartta
Kartan muokkaus (alueiden jakaminen, alueiden yhdistäminen, alueiden rakentaminen, huoneiden nimittäminen, kielletty alue, näkymätön seinä, kääntäminen, kynnys), kartan aluejako, matonäyttö, reaaliaikainen siivousreitin näyttö ja monikartan tallennus.

Puhdistusmenetelmä
Yleinen siivous, henkilökohtainen siivous, määrätyn huoneen siivous ja alueen siivous.

Puhdistusasetukset
Imurointiasetus, vesimäärän säätö, puhdistusjärjestyksen säätö, maton tehostus, lisäharjaus matolle ja itsepuhdistus pääharjalle.

Valvontaominaisuus
Aikataulutettu kierros tarkastus, kiinteäpisteinen liike, valokuva/tallennus kierrostarkastuksessa, äänipuhelu.

Tietonäyttö
Puhdistushistoria, kierros tarkastushistoria, robotin virta, kulutustarvikkeet ja huolto.

Lisätoiminnot
Firmware-päivitys, äänenvoimakkuuden säätö, ajoitettu siivous, Älä häiritse -tila, yöllinen näkökorvausvalo jne.

Rutiinihuolto

Jotta laite pysyisi parhaassa kunnossa, huolla laite ja vaihda osat seuraavin väliajoin:

Robottiosa	Huoltotiheys	Vaihtoväli
Moppiliina	/	2–3 kuukauden välein
Sivuharja	Kerran 2 viikossa	3–6 kuukauden välein
Pääharja	Kerran viikossa	6–12 kuukauden välein
Pölypussi	/	3–4 kuukauden välein
Korkean hyötysuhteen suodatin	Kerran viikossa	3–6 kuukauden välein
LDS Lidar RGB-kamera Reuna-anturi Esteanturi Pudotusanturi Infrapunavastaanotin Puskuri Latausliitin Yleispyörä / vetävä pyörä	Kerran viikossa	/
Tyhjennyssäiliö	Kerran 2 viikossa	/
Puhdasvesisäiliö	Kerran 3 kuukaudessa	/
Jätevesisäiliö	Jokaisen moppauskerran jälkeen	/
tukiasema	Kerran 2 viikossa	/

- Ennen laitteen puhdistus- ja huoltotoimenpiteiden suorittamista kytke robotti pois päältä ja irrota latausasema pistorasiasta.
- Mukana on monitoiminen puhdistustyökalu, joka helpottaa huoltoa. Käsittele varovasti, tässä puhdistustyökalussa on teräviä reunoja.
- EZVIZ valmistaa erilaisia varaosia ja kiinnittimiä. Katso lisätietoja varaosista osoitteesta www.ezviz.com.
- Tarvikkeita pidetään kulutustavaroina, ja säännöllistä huoltoa ja vaihtamista suositellaan. Niiden kulumisominaisuuksien vuoksi ne eivät kuulu standardituotetakuun piiriin.

Vaihda moppiliina

Paina -painiketta tukiaseman käyttöpaneelissa, robotti poistuu tukiasemasta.



Käännä robotti ylösalaisin ja irrota mopin kokoonpano.

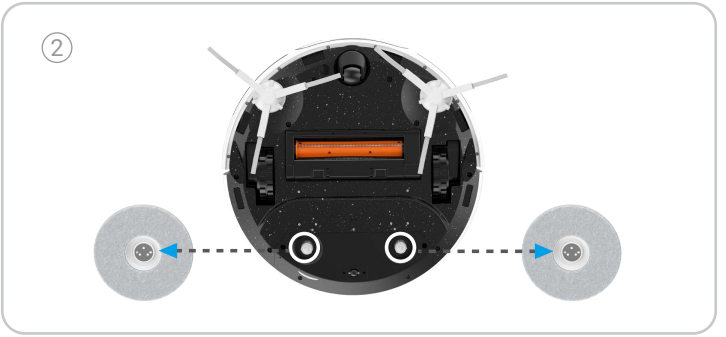

Poista vanha mopin liina mopin kokoonpanosta ja vaihda uusi, ja aseta sitten mopin kokoonpano takaisin robottiin.

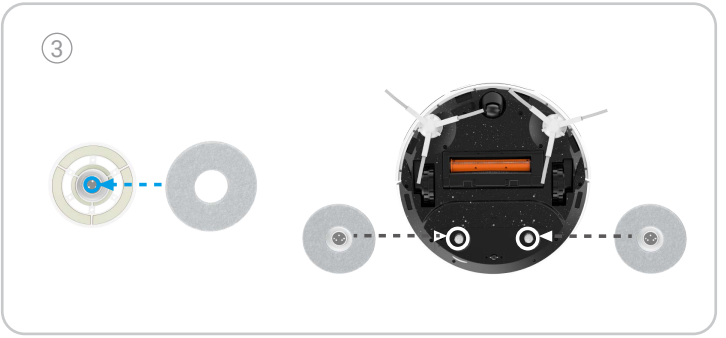

Paina tukiaseman käyttöpaneelissa olevaa -painiketta uudelleen, niin robotti palaa tukiasemaan.



Tyhjennä pölysäiliö

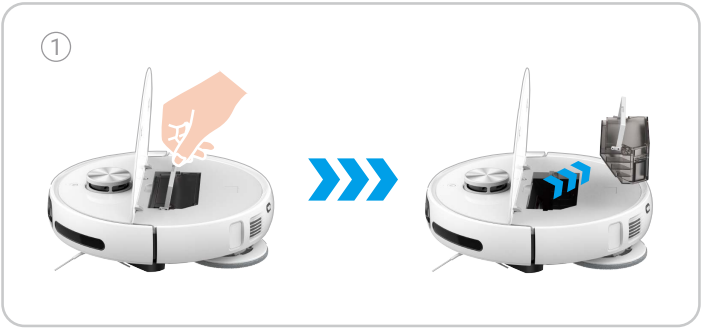

Avaa pölyastian kansi avaamalla solki sen sivulta ja kaada sen sisällä oleva jäte ulos.

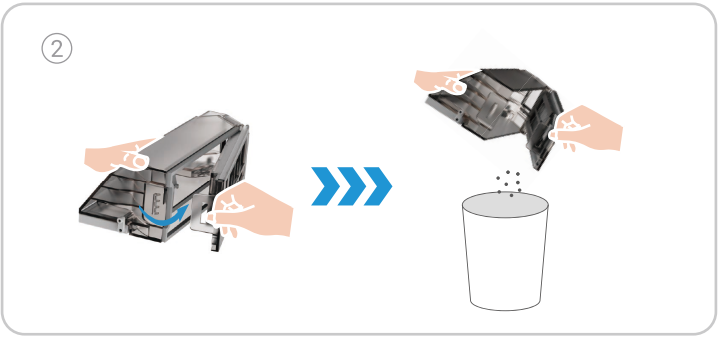



- “Varmista ennen puhdistustehtävää, että pölykotelo ja suodatin on asennettu oikein robottiin.
- Älä aikatauluta puhdistustehtävää, jos pölysäiliötä tai suodatinta ei ole asennettu oikein.

Puhdista/vaihda suodatin

Paina -painiketta tukiaseman käyttöpaneelissa, robotti poistuu tukiasemasta.

Avaa Robotin yläkansi, ota pölysäiliö ulos ja irrota suodatin kokoonpano.



Kopauta kevyesti suodatin kokoonpanoa tai käytä puhdistustyökalua puhdistaaksesi suodattimen. Huuhtele se sitten vedellä ja anna kuivua perusteellisesti ilmassa.

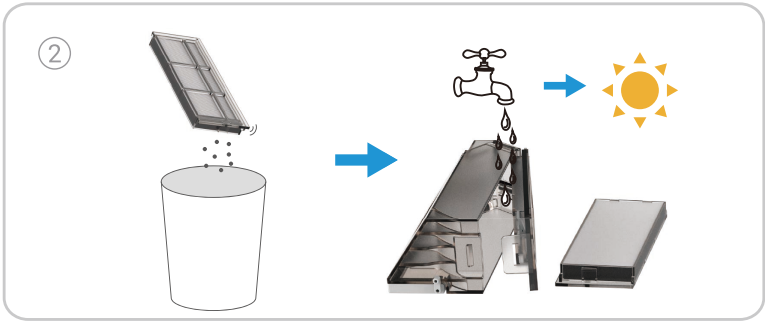

Asenna se takaisin pölysäiliöön ja laita se sitten robottiin. Sulje yläkansi ja paina -painiketta tukiaseman käyttöpaneelissa, niin robotti palaa tukiasemaan.

Jos suodatin on vaihdettava, ota se pois pölysäiliöstä ja vaihda uusi tilalle.



Puhdista pääharja

Paina solkia ottaaksesi pääharjan suojan ja pääharjan pois.

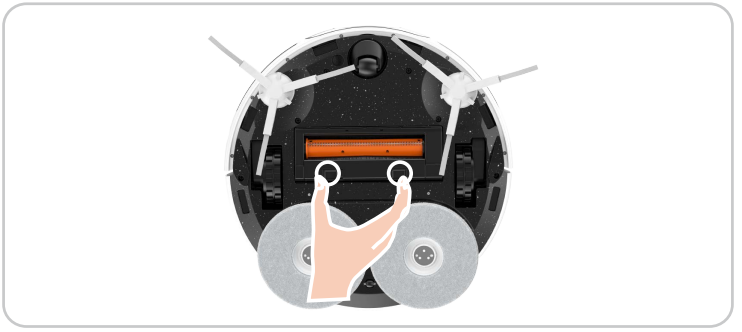

Paina puhdistustyökalun päässä olevaa painiketta ja käännä sitä samanaikaisesti, ota piilotettu koukkuveitsi ulos, puhdista sitten pääharja ja asenna pääharja takaisin.

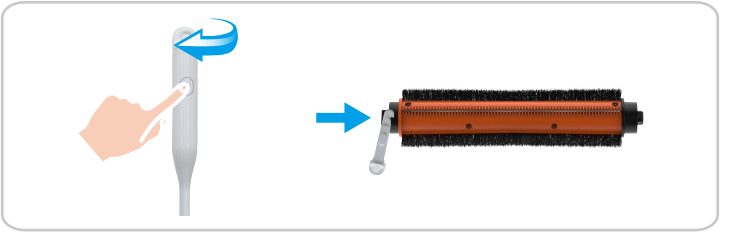

Puhdista pyörät

Nosta yleispyörä suoraan käsin ylös, puhdista se piilotetulla puhdistustyökalulla ja asenna se sitten takaisin paikalleen.

Jos epänormaaleja ääniä ilmenee pitkäaikaisen käytön jälkeen, ota yleispyörä pois ja lisää voiteluainetta metallivarteen.

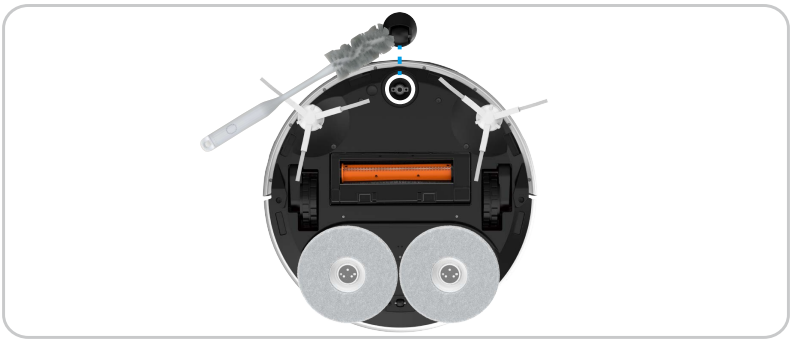

Puhdista ajavat pyörät piilotetulla puhdistustyökalulla.

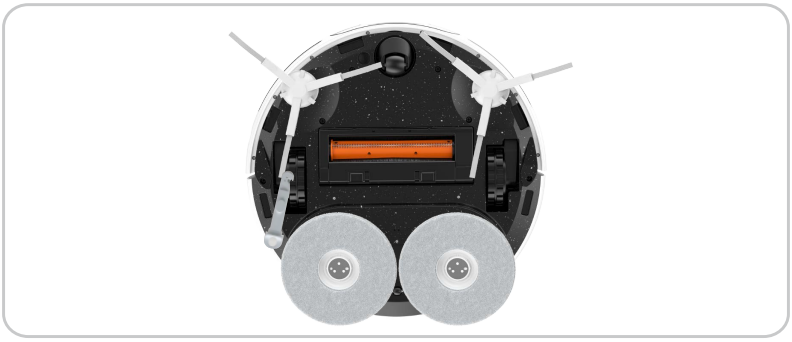

Puhdista tärkeät osat

Pyyhi ja puhdista pudotusanturit, materiaalianturi, magneettipisteet, latausliittimet, RGB-kamera, esteanturit, reuna-anturi ja infrapunavastaanotin pehmeällä kuivalla liinalla.



Puhdista puhdasvesisäiliö/jätevesisäiliö

Avaa kansi, irrota solki, ota suodatin ylöspäin puhdistaaksesi sen.



Kaada jätevesi pois ja käytä puhdistustyökalua poistaaksesi lian jätevesisäiliöstä.



Vaihda puhdistusaine

1. Ota jätevesisäiliö ulos, poista suojakalvo ja sulje pullo.
2. Asenna puhdistusliuospullo tukiaseman kuvan mukaisesti.
3. Kun asennus on valmis, laita jätevesisäiliö takaisin tukiasemaan.



Vaihda pölypussi

Avaa pölykotelon yläkansi, nosta pölypussin kahvaa ja poista se hävittämällä.

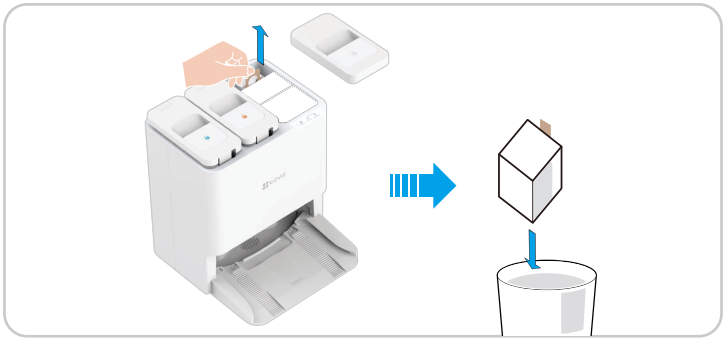

Asenna uusi pölypussi paikalleen ja sulje sitten yläkansi.



Vaihda sivuharjat

Vedä vanha sivuharja ulos ja paina sitten uusi paikalleen.

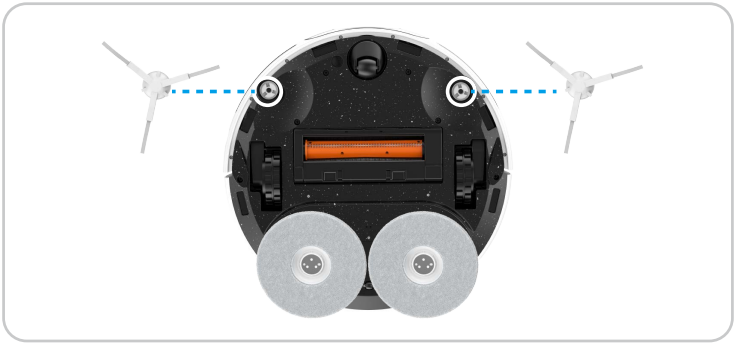

Puhdista tukiasema

Käytä puhdistustyökalua tai rättejä puhdistaaksesi Tukiaseman sisäosan ja puhdistusaltaan.

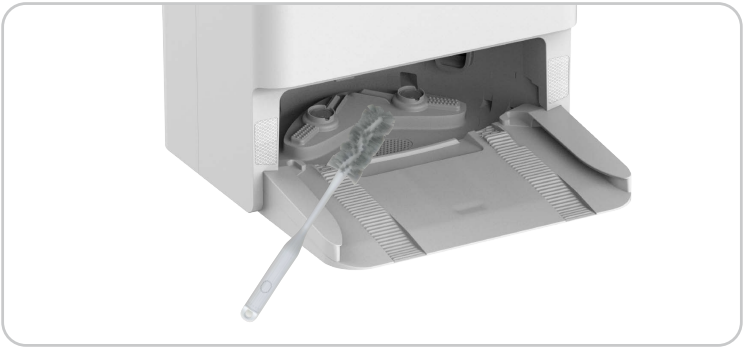

Puhdista ilmanottoaukon suodatin

1. Avaa pölynkeräyslaatikon yläkansi ja nosta sitten pölypussin kahva. Pyöritä ja poista imuilmansuodatin pölynkeräysastian pohjasta.
2. Huuhtele puhtaalla vedellä ja kuivaa se ja asenna sitten takaisin pölynkeräyslaatikkoon.



Puhdista pölynkeräysputki

Robotille: Kun olet ottanut pölysäiliön pois, käytä työkalua, kuten ohutta pehmeää harjaa, venyttääksesi sen pölynkeräyskanavaan puhdistaaksesi sen.



Tukiasemaan: Kun olet ottanut pölypussin pois, käytä työkalua, kuten ohutta pehmeää harjaa, venyttääksesi sen pölynkeräysporttiin tai pölynkeräyskanavaan sen puhdistamiseksi.



UKK

Ongelma	Ratkaisu
Lataus epäonnistui	Vahvista, onko tukiaseman virtajohto kytketty hyvin.
Lataus epäonnistui	Base Stationin lähellä on paljon esteitä. Puhdista esteet Base Stationin edestä.
	Suosittelemme sijoittamaan robotin takaisin tukiasemaan ennen jokaista puhdistustehtävää ja varmistamaan, että robotti aloittaa työskentelyn tukiasemalta.
	Korkea maadoitusvastus. On suositeltavaa siirtää tukiasema tasaiselle ja vaalealle laattalattialle.
	Lattia on liukas. Suosittelemme pyyhkimään lattian tukiaseman edessä.
	Virheellinen tukiaseman sijainti. Tarkista, onko tukiaseman sijainti kartalla oikein.
	Älä aseta tukiasemaa suoraan auringonvaloon.
Latauksen aikana toimintahäiriö lähellä tukiasemaa	1.5 metrin etäisyydellä etupuolella ja 0,1 metrin etäisyydellä sivuilla on esteitä tukiaseman edessä. Poista esteet suoraan tukiaseman edestä.
	Käytä pehmeää materiaalia (kudosta tai pehmeää kuivaa liinaa) pyyhkiessäsi Robotin hännän latausliitintä.
	Pyyhkäise robotin vetäviä pyöriä ja lataa teloja tukiaseman pohjalla.
	Vahvista, onko tukiaseman asennuspaikka suoraan auringonvalolle alttiina.
Epänormaali melu/tärinä puhdistuksen aikana	Ulkomaalaiset esineet, jotka ovat takertuneet pyöriin, sivuharjoihin tai pääharjaan, pyyhi pois ja käynnistä robotti uudelleen.
	Pölynkeräysportin kumitiiviste raapii lattiaa, mikä on normaali ilmiö.
	Jos mopin kangas on rullattu ylös, poista mopin kokoonpano ja asenna mopin kangas uudelleen.
Jätevesisäiliö jatkaa veden pumppaamista	Puhdista tukiasema. Lisätietoja löytyy sivulta 28.
Ei voi muodostaa yhteyttä Wi-Fi-verkkoon	Heikko Wi-Fi-signaali, varmista, että robotti on alueella, jossa on hyvä Wi-Fi-signaali.
	Wi-Fi-yhteyden poikkeus. Nollaa Wi-Fi ja lataa uusin EZVIZ-sovellus ja yritä skannata robottiin QR-koodi yhdistääksesi sen uudelleen.
Ei voi välttää esteitä	Käytä ilmapuhallinta linssin lasin puhdistamiseen tai voit käyttää pehmeitä kankaita tai kuivaa liinaa linssin lasin pyyhkimiseen.
	Robotin esteiden välttämiskyky heikkenee ympäristötekijöiden vaikutuksesta, kun se kohtaa kohteita, joilla on suuri läpäisykyky (kuten lasi), suuri heijastuskyky (kuten kiillotettu metalli) tai alhainen heijastuskyky (kuten mustat kohteet).
Epänormaali esteiden välttäminen	Käytä ilmapuhallinta linssin lasin puhdistamiseen tai voit käyttää pehmeitä kankaita tai kuivaa liinaa linssin lasin pyyhkimiseen.
Sivuharja putosi pois siivouksen aikana	Käännä robotti ylösalaisin ja asenna sivuharja uudelleen. Varmista, että se on asennettu kokonaan, kunnes kuulet \"napsahdus\" -äänen.
Anti-pudotus havaitseminen epäonnistui, robotti ei voi välttää portaita tai korkeita paikkoja.	Käytä pehmeitä kankaita tai kuivaa liinaa pyyhkiessäsi kallistumisantureita.

Ei kerää pölyä, huono pölynkeräysvaikutus tai epänormaali ääni pölynkeräyksessä	Tarkista, onko Robotin ja tukiaseman pölynkeräysputki tukkeutunut. Jos on, viitata käyttöoppaassa olevaan pölynkeräysputken puhdistusmenetelmään.
	Täysi pölypussi. Jos näin on, vaihda uusi kertakäyttöinen pölypussi.
	Robotin pölysäiliön ilman ulostuloaukko on tukkeutunut, puhdista se ja poista vierasesineet.
Ei voi kuivata automaattisesti	Auto kuivaus -ominaisuus on pois päältä sovelluksessa, tarkista asetukset sovelluksesta.
	Kuivauksen aikana paina nappia Robotissa tai Robot poistuu tukiasemasta, kuivaustehtävä päättyy ennenaikaisesti.
Epänormaali toiminta	Jos ongelma jatkuu edellä mainittujen mahdollisten syiden huomioon ottamisen jälkeen, komponentit voivat olla epänormaaleja. Ota yhteyttä asiakaspalveluosastoon.

Lisätietoja laitteesta on osoitteessa www.ezviz.com/eu.

Ympäristövarotoimet

Tämän tuotteen sisäänrakennetun litiumioniakun sisältämät kemialliset aineet voivat aiheuttaa ympäristön saastumista. Poista akku ennen tuotteen hävittämistä ja luovuta se ammattimaiselle akkujen kierrätyslaitokselle keskitettyä hävittämistä varten.

Vaiheet akun irrottamiseksi (seuraavat tiedot koskevat vain laitteen hävittämistä, ne eivät ole päivittäisiä käyttöohjeita):
1. Anna robotin siirtyä alhaiseen virransäästötilaan, jossa sitä ei voi puhdistaa ilman tukiaseman koskettamista.
2. Sammuta robotti ja poista sivuharja ja pölysäiliö.
3. Käännä robotti ylösalaisin ja poista ruuvit pohjasta.
4. Poista paristokotelo.
5. Tartu nuolikärjellä varustettuun mustaan tarraan ja irrota akku.



- Kun irrotat akun, varmista, että virta on tyhjentynyt ja toimi tukiasema irrotettuna.
- Pura koko akkuyksikkö yhdessä, äläkä vahingoita akkuyksikön koteloa oikosulun tai vaarallisten aineiden vuotamisen välttämiseksi.
- Jos akku on vuotanut ja kosketat nestettä vahingossa, huuhtele se runsaalla vedellä ja hakeudu välittömästi lääkärin hoitoon.
- Tätä tuotetta ei saa hävittää vanhentumispäivän jälkeen tai sen jälkeen, kun korjaus ei enää toimi normaalisti, luovuta se yritykselle, jolla on pätevyys hävittää sähkö- ja elektroniikkalaiteromua, katso sähkö- ja elektroniikkalaiteromun hävittämistä koskevat kansalliset tai paikalliset määräykset oikean menetelmän löytämiseksi.
- Valmiustila: Tukiasema siirtyy valmiustilaan, kun robotti on kytketty pois päältä 10 minuutin ajaksi: 0,5 W.

Genopladeligt litium-ion-batteri

Batteritypen for enheden: Bærbart batteri. Batteriet til denne enhed er ikke udtageligt, og det er risikabelt at fjerne.
Batterimodel: PK-01RT-18650-4S2P
Nominel spænding: 14,4 V jævnstrøm
Nominel kapacitet 5.1Ah
Nominel energi: 73.44Wh

Kemisk sammensætning	CAS-nummer.	Vægt (%)
Kobolt lithium mangan nikkeloxid	346417-97-8	34,61%
Grafit	7782-42-5	18,32%
Stålskal	12597-68-1	16,49%
Elektrolyt	21324-40-3	11,2%
Kobberfolie	7440-50-8	6,66%
Aluminiumsfolie	7429-90-5	3,05%
Separatør	9002-88-4	2,22%
Printkort	26265-08-7	1,9%
PVC	9002-86-2	1,73%
EVA	24937-78-8	1,64%
Bygpapir	/	0,89%
Nikkel(Ni)	7440-02-0	0,4%
Polycarbonat	25037-45-0	0,38%
Lodetråd	7440-31-5	0,26%
Lim	9010-98-4, 9003-35-4	0,25%

Videotuotteiden käyttöä koskevia aloitteita

Arvoisat EZVIZ-käyttäjät,

Teknologia vaikuttaa jokaiseen elämämme osa-alueeseen. Edistyksellisenä teknologiayrityksenä meillä on yhä parempi käsitys teknologian roolista elämämme tehokkuuden ja laadun parantamisessa. Samalla olemme myös tietoisia sen huonon käytön mahdollisista haittavaikutuksista. Esimerkiksi videotuotteet voivat tallentaa todellisia, täydellisiä ja selkeitä kuvia, joten niillä on suuri arvo tosiasioiden edustamisessa. Epäasianmukainen kuitenkin videon tallennuksen jakelu, käyttö ja/tai käsittely voi rikkoa muiden yksityisyyttä, laillisia oikeuksia ja etuja. Sitoutuneina innovoimaan teknologiaa hyvään tarkoitukseen me EZVIZ:ssä kannustamme jokaista käyttäjää käyttämään videotuotteita asianmukaisesti ja vastuullisesti, jotta voimme yhdessä luoda myönteisen ympäristön, jossa kaikki siihen liittyvät harjoitukset ja käytöt ovat lain ja määräysten mukaisia, kunnioittavat yksilöiden etuja ja oikeuksia ja edistävät yhteiskunnallista moraalia.

Tässä ovat EZVIZin aloitteet, joihin kiinnittäisimme huomiota:Jokaisella yksilöllä on kohtuullinen odotus yksityisyydestä, eikä videotuotteiden käyttö saa olla ristiriidassa tällaisen kohtuullisen odotuksen kanssa. Siksi varoituskyltti, joka selventää valvonta-aluetta, tulee näyttää kohtuullisella ja tehokkaalla tavalla, kun asennetaan videotuotteita julkisille alueille. Ei-julkisilla alueilla osallisten ihmisten oikeudet ja edut on arvioitava huolellisesti, mukaan lukien, mutta ei rajoittuen, videotuotteiden asentaminen vain sidosryhmien suostumuksen jälkeen ja erittäin näkymättömien videotuotteiden asentamatta jättäminen ilman muiden tietoa.Videotuotteet tallentavat objektiivisesti kuvamateriaalia todellisista tapahtumista määrätyssä ajassa ja paikassa. Käyttäjien on ennakolta tunnistettava järkevästi ne ihmiset ja oikeudet, jotka ovat mukana tässä laajuudessa, välttääkseen muiden henkilöiden muotokuvaoikeuden, yksityisyyden tai muiden laillisten oikeuksien loukkaamisen ja suojellakseen itseään videotuotteiden avulla. On huomattava, että jos valitset kamerassasi äänitallennustoiminnon, se tallentaa ääniä, mukaan lukien keskustelut, seurantavalikoiman sisällä. Suosittelemme voimakkaasti mahdollisten äänilähteiden kattavaa arviointia seurantavalikoimassa, jotta ymmärrät täysin tarpeen ja kohtuullisuuden ennen kuin otat äänitallennustoiminnon käyttöön.Videotuotteet tuottavat jatkuvasti ääni- tai visuaalidataa todellisista kohtauksista - mukaan lukien mahdollisesti biometriset tiedot, kuten kasvokuvat - käyttäjän valinnan perusteella tuotteen ominaisuuksista. Tällaisia tietoja voidaan käyttää tai käsitellä käyttöä varten. Videotuotteet ovat vain teknologisia työkaluja, jotka eivät voi ja eivät voi inhimillisesti noudattaa oikeudellisia ja moraalisia standardeja, jotta tietojen oikeutettu ja asianmukainen käyttö voitaisiin ohjata. Tiedonhallitsijoiden ja generoitujen tietojen käyttäjien menetelmät ja tarkoitukset johtavat eroon. Siksi tieto-ohjaimien on noudatettava ei vain sovellettavia lakeja ja määräyksiä tiukasti, vaan myös kunnioitettava täysin ei-sitovia sääntöjä, mukaan lukien kansainväliset yleissopimukset, moraaliset standardit, kulttuurinormit, yleinen järjestys ja paikalliset tavat. Lisäksi meidän on aina annettava etusija yksityisyyden ja muotokuvaoikeuksien sekä muiden kohtuullisten etujen suojelulle. Videotuotteiden jatkuvasti tuottamat videotiedot kantavat eri sidosryhmien oikeuksia, arvoja ja muita vaatimuksia. Tämän vuoksi on erittäin tärkeää varmistaa tietoturva ja suojata tuotteet haitallisilta tunkeutumisilta. Jokaisen käyttäjän ja tietojen hallitsijan on toteutettava kaikki kohtuulliset ja tarpeelliset toimenpiteet tuote- ja tietoturvan maksimoimiseksi, tietojen vuodon, epäasianmukaisen julkistamisen tai väärinkäytön välttämiseksi, mukaan lukien, mutta ei rajoittuen, käyttöoikeuden hallinnan määrittäminen, sopivan verkkoympäristön valitseminen, johon videotuotteet on kytketty, verkkoturvallisuuden perustaminen ja jatkuva optimointi.Videotuotteet ovat tehneet suuria panoksia parantaakseen yhteiskuntamme turvallisuutta, ja uskomme niiden jatkavan myönteistä rooliaan eri osa-alueilla päivittäisessä elämässämme. Mikä tahansa yritys väärinkäyttää näitä tuotteita ihmisoikeuksien loukkaamiseen tai lainvastaiseen toimintaan on ristiriidassa teknologian innovaation ja tuotekehityksen arvon ytimen kanssa. Kannustamme jokaista käyttäjää luomaan omat menetelmät ja säännöt video-tuotteiden käytön arvioimiseksi ja seuraamiseksi, jotta näitä tuotteita käytetään aina asianmukaisesti, huolellisesti ja hyvällä tahdolla.